

Direzione Didattica Statale



Prot. n. *620/04-05*

Vieste, 17/02/2016

Programma Operativo Nazionale 2014IT05M2OP0001 "Per la scuola, competenze e ambienti per l'apprendimento" 2014-2020 "Realizzazione, ampliamento o adeguamento delle infrastrutture di rete LAN/WLAN della scuola"- **Obiettivo Specifico 10.8** "Diffusione della società della conoscenza nel mondo della scuola e della formazione e adozione di approcci didattici innovativi" – **Azione 10.8.1** "Interventi infrastrutturali per l'innovazione tecnologica, laboratori professionalizzanti e per l'apprendimento delle competenze chiave". Autorizzazione ministeriale AOODGEFID/1715 del 15/01/2016 **Codice progetto: 10.8.1.A1-FESR PON-PU-2015-54**

BANDO DI GARA

Oggetto: Procedura di affidamento in economia, mediante cottimo fiduciario ai sensi dell'art. 125 del D.Lgs 163/2006, per la fornitura, installazione, messa in opera e collaudo di cablaggio strutturato di rete LAN/Wireless e acquisto di dotazioni multimediali.
CIG: ZD01862982 CUP: F76J15000620007

IL DIRIGENTE SCOLASTICO

Visto i Fondi Strutturali Europei – Programma Operativo Nazionale "Per la scuola – Competenze e ambienti per l'apprendimento" 2014-2020;
Visto l'Avviso Prot. n. AOODGEFID/9035 del 13/07/2015;
Vista la nota di Autorizzazione – Circ. Prot. n. AOODGEFID/1715 del 15/01/2016 del MIUR - Dipartimento per la Programmazione e la gestione delle risorse umane, finanziarie e strumentali Direzione Generale per interventi in materia di edilizia scolastica, per la gestione dei fondi strutturali per l'istruzione e per l'innovazione digitale – Programma Operativo Nazionale "Per la scuola, competenze e ambienti per l'apprendimento" 2014-2020 finanziato con Fondo Europeo di Sviluppo Regionale, ovvero il Fondo strutturale che cofinanzia il progetto FESR PON;
Vista la lettera di Autorizzazione Prot. n. AOODGEFID/1768 del 20/01/2016 del MIUR - Dipartimento per la Programmazione e la gestione delle risorse umane, finanziarie e strumentali Direzione Generale per interventi in materia di edilizia scolastica, per la gestione dei fondi strutturali per l'istruzione e per l'innovazione digitale;
Visto il D.I. 1° febbraio 2001, n.44 – Regolamento concernente le "Istruzioni generali sulla gestione amministrativo-contabile delle istituzioni scolastiche";
Viste le delibere del collegio dei Docenti e del Consiglio di Circolo relative alle attività a valere sui fondi strutturali;
Visto il Regolamento (CE) n.1828/2006 recante disposizioni generali sul Fondo Europeo di Sviluppo Regionale, sul Fondo Sociale Europeo e sul Fondo di Coesione e del regolamento (CE) n.

Direzione Didattica Statale



1080/2006 del Parlamento Europeo e del Consiglio relativo al Fondo Europeo di Sviluppo Regionale;

Visto il D.Lgs. n. 163/06, in particolare le disposizioni contenute negli artt. 124 e 125 in tema di appalti e forniture;

Vista la propria Determina a contrarre Prot. n. 500-04/05 del 09/02/2016;

EMANA

Il presente Bando di gara per realizzazione delle infrastrutture di rete LAN/WLAN e per l'acquisto di dotazioni tecnologiche presso i plessi di Scuola Primaria "Don Luigi Fasanella" e di Scuola dell'Infanzia "Don Luigi Fasanella" in via Tommaseo, e presso il plesso di Scuola dell'Infanzia "Dott. Carmine Fusco" in via Giolitti in Vieste (FG).

Titolo del progetto:

"LA SCUOLA IN CONTATTO"

Art. 1 Amministrazione appaltante

Direzione Didattica Statale "G. Rodari" con sede in Vieste (FG).

Art. 2 Tempi di consegna e di installazione

I beni, oggetto della fornitura, dettagliatamente descritti nel capitolato tecnico allegato dovranno essere consegnati a cura, spese e rischio dell'Impresa aggiudicataria.

Le operazioni di installazione e collaudo, sia hardware che software, e ogni altro onere accessorio inerente alla fornitura sono a carico dell'Impresa fornitrice.

In considerazione della data di conclusione del progetto che la nota MIUR di autorizzazione stabilisce improrogabilmente al 29/07/2016 la fornitura dovrà essere espletata entro 60 giorni consecutivi decorrenti dal giorno successivo alla stipula del contratto.

Art. 3 Importo della fornitura

L'importo per l'intera fornitura IVA inclusa, comprensivo dei costi di trasporto, installazione, montaggio e collaudo delle apparecchiature nel luogo di destinazione, è di € 16.720,00 (euro sedicimilasettecentoventi).

Non sono ammesse offerte in aumento.

Art. 4 Collaudo

Le apparecchiature oggetto della fornitura e l'impianto di rete LAN/Wireless saranno sottoposti a collaudo, subito dopo l'avvenuta installazione. Oggetto del collaudo è la verifica per ogni

Direzione Didattica Statale



componente della conformità dello stesso, come tipo e modello, a quanto indicato nella scheda tecnica, nonché la verifica che le apparecchiature e l'intera infrastruttura di rete LAN e wireless siano in perfette condizioni di funzionamento. Ove le prove di collaudo evidenzino guasti od inconvenienti l'Impresa dovrà provvedere senza indugio e a proprie spese alla riparazione e/o sostituzione delle parti e/o oggetti difformi e/o danneggiati in modo da ripristinare il corretto funzionamento del prodotto entro un massimo di 10 (dieci) giorni lavorativi per poter effettuare un nuovo collaudo. Le operazioni di collaudo dovranno risultare da verbali firmati da rappresentanti dell'Istituto.

Art. 5 Adempimenti relativi alla presentazione delle offerte e della documentazione richiesta per l'ammissione alla procedura

L'offerta tecnica, l'offerta economica e la relativa documentazione, redatte in lingua italiana, dovranno essere contenute, a pena di esclusione, in un unico plico chiuso, controfirmato su tutti i lembi di chiusura, sigillato con ceralacca e/o nastro adesivo e/o striscia incollata idonei a garantire la sicurezza contro eventuali manomissioni. Il plico deve indicare all'esterno la denominazione, l'indirizzo, il numero di telefono, fax e pec del proponente e la dicitura: "OFFERTA PER BANDO DI GARA FESR PON LA SCUOLA IN CONTATTO Cod. progetto 10.8.1.A1-FESR PON-PU-2015-54 – CIG: ZD01862982 CUP: F76J15000620007 - NON APRIRE".

Il plico dovrà pervenire a cura, rischio e spese del concorrente, a pena di esclusione, **entro e non oltre le ore 13,00 del giorno 01 marzo 2016 al seguente indirizzo:**

**Direzione Didattica Statale "G.
Rodari" Via Spina, 1
71019 – Vieste (FG).**

Il plico potrà essere inviato mediante servizio postale, a mezzo raccomandata con avviso di ricevimento, o mediante corrieri privati o agenzie di recapito debitamente autorizzati, ovvero consegnato a mano da un incaricato dell'impresa (soltanto in tale ultimo caso verrà rilasciata apposita ricevuta con ora e data della consegna). Nel caso di consegna a mano gli orari di ricevimento sono i seguenti: giornate non festive, dal lunedì al venerdì, dalle ore 9,00 alle ore 12,00. L'invio del plico è a totale ed esclusivo rischio del mittente, restando esclusa qualsivoglia responsabilità dell'Istituto scolastico, ove per disguidi postali o di altra natura, ovvero per qualsiasi motivo il plico non pervenga entro il previsto termine perentorio di scadenza all'indirizzo di destinazione. Il plico pervenuto oltre il suddetto termine perentorio di scadenza, anche per causa non imputabile all'operatore economico, comporta l'esclusione dalla gara. Farà fede esclusivamente il protocollo in entrata dell'Istituto Scolastico. Pertanto, l'Istituto Scolastico non assume alcuna responsabilità in caso di mancato o ritardato recapito del plico.

Il plico dovrà contenere al proprio interno, tre buste separate, ciascuna delle quali chiusa e sigillata, sui lembi di chiusura, con mezzi idonei a garantire la sicurezza contro eventuali manomissioni,

Direzione Didattica Statale



nonché recante ciascuna l'intestazione del mittente e l'indicazione del contenuto secondo le seguenti diciture:

Busta A) "Documentazione"

Nel plico A) dovranno essere inseriti, pena l'esclusione, la seguente documentazione:

- a) Domanda di partecipazione (redatta secondo l'Allegato 2 "Istanza di partecipazione");
- b) Dichiarazione resa ai sensi del DPR 445/2000 (redatta secondo l'Allegato 3 "Dichiarazioni"), successivamente verificabile, sottoscritta dal legale rappresentante del concorrente, con allegata fotocopia del documento di identità in corso di validità;
- c) Dati per l'acquisizione da parte di questa amministrazione del Documento Unico Regolarità Contributiva;
- d) Dichiarazione resa ai fini della legge 136/2010 sulla tracciabilità dei flussi finanziari riportante gli estremi identificativi dei conti correnti dedicati, nonché le generalità ed il codice fiscale delle persona delegate ad operare su di essi;

L'Istituto Scolastico si riserva di richiedere all'aggiudicatario, prima della stipula del contratto, prova del possesso dei requisiti dichiarati, nonché di effettuare nel periodo di vigenza del contratto le verifiche sull'effettivo rispetto degli impegni assunti mediante apposita dichiarazione.

Busta B) "Offerta Tecnica"

Il plico B) dovrà contenere l'**Offerta Tecnica descrittiva e dettagliata dei contenuti** dei servizi richiesti, riferiti all'Allegato 1, debitamente firmata e siglata in ogni pagina dal legale rappresentante del concorrente e sottoscritta all'ultima pagina, pena l'esclusione, con firma per esteso e leggibile, con indicazione:

- della durata della garanzia (minimo 2 anni);
- impegno ad erogare assistenza tecnica nei normali orari di ufficio per tutta la durata della garanzia;
- tempi di consegna con un massimo di 60 giorni naturali e consecutivi decorrenti dal giorno successivo a quello della stipula del contratto;
- impegno ad effettuare il collaudo entro 15 giorni dalla data di consegna e messa in funzione, presso l'Istituto alla presenza di personale designato dall'Istituto.

Non sono ammesse offerte parziali e condizionate, né contenere alcun riferimento all'offerta economica.

L'offerta tecnica vincolerà l'aggiudicatario per 180 giorni dal termine fissato per la presentazione delle offerte.

Busta C) "Offerta Economica"

Il plico C) dovrà contenere, con riferimento all'Allegato 1, l'Offerta economica con indicato in cifra e lettere il prezzo unitario per ogni articolo sia al netto che al lordo IVA e l'ammontare complessivo dell'intera fornitura sia al netto che al lordo IVA, con indicazione di:

Direzione Didattica Statale



- validità dell'offerta stessa, non inferiore a 180 giorni, e l'espresso impegno a mantenerla valida ed invariata fino alla data di stipula del contratto;
- assunzione a proprio carico di tutti gli oneri retributivi, assicurativi e previdenziali di legge e applicazione nel trattamento economico dei propri lavoratori della retribuzione richiesta dalla legge e dai CCNL applicabili;
- conformità con le norme tutte dettate in materia di sicurezza dei lavoratori, in particolare di rispettare tutti gli obblighi in materia di sicurezza e condizioni nei luoghi di lavoro, come dettate dal D.Lgs 81/2008.

La documentazione deve essere timbrata e siglata in ogni pagina e sottoscritta dal rappresentante legale del concorrente.

Art. 6 Condizioni della fornitura

La configurazione è dettagliatamente descritta nel Capitolato Tecnico nell'Allegato 1.

I prezzi relativi a tutti i prodotti devono intendersi comprensivi di installazione e corretta attivazione e/o configurazione nei locali indicati dalla scuola.

Il rischio della mancata consegna dell'offerta nei termini su indicati resta a carico dell'Azienda fornitrice. L'Istituzione scolastica non è tenuta a corrispondere compenso alcuno per qualsiasi titolo o ragione alle ditte per i preventivi-offerta presentati. Non sono ammesse le offerte condizionate o quelle espresse in modo indeterminato.

Per quanto non specificato nel presente si fa riferimento in quanto applicabili al D.P.R. del 18/04/1994 n. 573, in materia di semplificazione dei procedimenti di aggiudicazione di Pubbliche Forniture di valore inferiore alla soglia comunitaria. (Aggiornato in G.U. n. 83 del 10/04/1999) al D.L. 358 del 24/07/92 e alle Linee Guida dei Programmi Operativi Nazionali.

Art. 7 Valutazione delle offerte e aggiudicazione della gara

L'aggiudicazione della fornitura avverrà sulla base dell'offerta economicamente più vantaggiosa, secondo quanto disciplinato dall' **art. 83 del D.Lgs 163/2006**, mediante l'assegnazione di un punteggio massimo di 60 punti secondo i parametri di seguito indicati:

Offerta economica:	max 40 punti
Offerta tecnica:	max. 20 punti

I criteri di valutazione ed i relativi pesi per la formazione della graduatoria di merito sono di seguito specificati:

a) Offerta Economica

I 40 punti dell'offerta economica saranno attribuiti sulla base della seguente formula:

Direzione Didattica Statale



$$\text{punteggio offerta economica} = (Q_{\text{minima}} / Q_x) * 40$$

dove Q_{minima} è la quotazione economica più bassa pervenuta e Q_x è la quotazione economica dell'azienda in esame.

b) Offerta Tecnica

I 20 punti per la qualità e la completezza dell'offerta sono attribuiti sulla base dei seguenti criteri e punteggi:

Criteri di valutazione	Punteggio massimo assegnabile
Qualità tecnica complessiva dell'offerta: schede tecniche allegate, indicazione chiara sulla garanzia, sull'assistenza tecnica, esperienza della ditta in analoghe forniture di servizi	10
Durata della Garanzia	10
Totale	20

Nello specifico:

durata garanzia in mesi	Punteggio
24 mesi	5
36 mesi	8
Oltre 36 mesi	10

La valutazione delle offerte è demandata ad un'apposita commissione nominata dal Committente. L'amministrazione si riserva di procedere all'aggiudicazione anche in presenza di una sola offerta valida ai sensi dell'articolo 69 R.D. 23/51924 N. 827. Secondo quanto previsto dall'art. 81, comma 3 del codice, l'Istituto può non procedere all'aggiudicazione se nessuna offerta dovesse risultare conveniente o idonea in relazione all'oggetto del contratto.

Ai sensi dell'art. 84 c. 10 del D. Lgs. 163/2006 la Commissione Tecnica nominata per la valutazione delle offerte pervenute, procederà all'apertura delle buste in data **10 marzo 2016 alle ore 10,00** predisponendo apposito verbale dell'operazione ed idoneo prospetto comparativo da cui, previa valutazione delle singole offerte, si evincerà quale Ditta fornitrice avrà conseguito il maggiore punteggio.

Avrà quindi luogo l'aggiudicazione provvisoria della fornitura con formale provvedimento del Dirigente Scolastico; l'aggiudicazione provvisoria si intende approvata e diventa definitiva, decorsi 5 giorni, salvo eventuali ricorsi che saranno valutati dalla Commissione Tecnica. Il Dirigente Scolastico emetterà l'eventuale provvedimento di rettifica che comunicherà all'interessato e ai contro interessati a seguito valutazione della Commissione Tecnica.

Direzione Didattica Statale



Ai sensi dell'art. 11 del D.Lgs. 163/2006 il contratto relativo alla fornitura verrà stipulato non prima che siano decorsi 35 giorni dall'invio dell'ultima comunicazione del provvedimento di aggiudicazione definitiva ai sensi dell'art. 79 del D.Lgs. 163/2006.

Cause di esclusione

Sono escluse dalla gara:

1. Le offerte pervenute dopo la scadenza utile per la presentazione;
2. Le offerte prive della documentazione o di una o più delle dichiarazioni richieste;
3. Le offerte non firmate dal Legale Rappresentante della Ditta;
4. Le offerte condizionate, incomplete o espresse in modo indeterminato.

Art. 8 Condizioni contrattuali

L'affidatario della fornitura si obbliga a garantire l'esecuzione del contratto in stretto rapporto con l'Istituto Scolastico, secondo la tempistica stabilita.

L'affidatario si impegna, altresì, ad osservare ogni ulteriore termine e modalità inerenti la regolamentazione degli obblighi tra le parti per l'adempimento della prestazione, nonché gli obblighi derivanti dall'applicazione della normativa vigente.

Art. 9 Ipotesi di cessione. Subappalto

Il contratto non può essere ceduto, a pena di nullità, salvo quanto previsto dall'art. 116 del D.Lgs. 163/2006. Il subappalto non è ammesso.

Art. 10 Modalità di fatturazione e pagamenti

Il corrispettivo verrà liquidato a seguito di positivo collaudo della fornitura e previa presentazione di fattura, ad **avvenuta liquidazione da parte dell'Autorità di Gestione** dei fondi relativi all'azione, secondo le condizioni stabilite dall'autorità ministeriale di gestione del progetto. Pertanto il pagamento del corrispettivo è condizionato all'erogazione da parte del Ministero delle relative risorse economiche. Il ritardo o quant'altro incida sull'adempimento dell'obbligazione di pagamento causato dalla non tempestiva predetta erogazione solleva l'Istituto dall'obbligo di corrispondere importi, comunque denominati, a titolo di mora o di penalità genericamente intesa. Pertanto questa Amministrazione si riterrà sollevata da qualsiasi onere conseguente l'eventuale ritardo nell'accreditamento delle somme suddette.

L'Azienda fornitrice assume l'obbligo di fatturazione elettronica ai sensi del DM del 03/04/2013, n. 55, riportando sulle fatture il codice CUP ed il codice CIG. Non potranno essere liquidate fatture prive di tali indicazioni.

Direzione Didattica Statale



Prima di effettuare il pagamento, questa Scuola verificherà:

- tramite il sistema informatico Equitalia S.p.A. eventuali inadempimenti relativi al pagamento di cartelle esattoriali ai sensi dell'art.48-Bis del D.P.R. 29-09-1973 n.602, sistema introdotto dall'art.2, co.9 del D.L. 03-10-2006 n.262, convertito con modificazioni dalla L.24-11-2006 n.286 e del D.M. 18-01-2008 n.40, per pagamenti superiori ad € 10.000,00;
- la regolarità contributiva desumibile dal DURC.

Art. 11 Obblighi dell'affidatario

Ai sensi dell'art. 3, comma 8 della Legge n. 136 del 13/08/2010, l'aggiudicatario assume tutti gli obblighi di tracciabilità dei flussi finanziari di cui alla medesima legge, in particolare:

- l'obbligo di utilizzare un conto corrente bancario o postale acceso presso una banca o presso la società Poste Italiane SpA e dedicato anche in via non esclusiva alle commesse pubbliche (comma 1);
- l'obbligo di registrare sul conto corrente dedicato tutti i movimenti finanziari relativi all'incarico e, salvo quanto previsto dal comma 3 del citato articolo, l'obbligo di effettuare detti movimenti esclusivamente tramite lo strumento del bonifico bancario o postale (comma 1);
- l'obbligo di riportare, in relazione a ciascuna transazione effettuata con riferimento all'incarico, il codice identificativo di gara (CIG: **ZD01862982**) e il codice unico di progetto (CUP: **F76J15000620007**);
- l'obbligo di comunicare all'Istituto Scolastico gli estremi identificativi del conto corrente dedicato, entro 7 giorni dalla sua accensione o, qualora già esistente, dalla data di accettazione dell'incarico nonché, nello stesso termine, le generalità e il codice fiscale delle persone delegate ad operare su di esso, nonché di comunicare ogni eventuale modifica ai dati trasmessi (comma 7);
- ogni altro obbligo previsto dalla legge 136/2010 non specificato nel precedente elenco.

Ai sensi del medesimo art. 3, comma 9 bis della citata legge, il rapporto contrattuale si intenderà risolto qualora l'aggiudicatario abbia eseguito una o più transazioni senza avvalersi del conto corrente all'uopo indicato all'Istituto Scolastico.

Fatta salva l'applicazione di tale clausola risolutiva espressa, le transazioni effettuate in violazione degli obblighi assunti con l'accettazione dell'incarico comporteranno, a carico dell'aggiudicatario, l'applicazione delle sanzioni amministrative come previste e disciplinate dall'art. 6 della citata legge.

Direzione Didattica Statale



Art. 12 Penali e risarcimento danni

In caso di ritardato o parziale adempimento del contratto, l'Istituto Scolastico, in relazione alla gravità dell'inadempimento, potrà irrogare una penale fino a un massimo del 10% dell'importo contrattuale (IVA ESCLUSA). E' fatto salvo il risarcimento di ogni maggior danno subito dall'Istituto Scolastico.

Art. 13 Risoluzione e recesso

In caso di ritardato o parziale adempimento del contratto, l'Istituto Scolastico potrà intimare all'affidatario, a mezzo raccomandata A/R, di adempiere a quanto necessario per il rispetto delle specifiche norme contrattuali, entro il termine perentorio di 10 giorni.

L'ipotesi del protrarsi del ritardato o parziale adempimento del contratto costituisce condizione risolutiva espressa, ai sensi dell'art. 1456 cc, senza che l'inadempiente abbia nulla a pretendere e fatta salva l'esecuzione in danno.

E' fatto salvo, altresì, il risarcimento di ogni maggior danno subito dall'Istituto Scolastico.

In ogni caso, l'Istituto Scolastico si riserva il diritto di recedere in qualsiasi momento dal contratto, senza necessità di fornire giustificazione alcuna, dandone comunicazione scritta con 15 giorni di preavviso rispetto alla data di recesso.

Art. 14 Trattamento dei dati personali

Ai sensi e per gli effetti del D.Lgs. 196/2003 e ss.mm.ii., i dati, gli elementi ed ogni altra informazione acquisita in sede di offerta saranno utilizzati dall'Istituto Scolastico esclusivamente ai fini del procedimento di individuazione del soggetto aggiudicatario, garantendo l'assoluta riservatezza, anche in sede di trattamento dati, con sistemi automatici e manuali.

Art. 15 Definizione delle controversie

Eventuali controversie che dovessero insorgere durante lo svolgimento del servizio tra il prestatore e l'Istituto Scolastico, saranno demandate al giudice ordinario. Il foro competente è quello di Foggia.

Art. 16 Rinvio

Per quanto non espressamente contemplato nella presente lettera di invito, si fa espresso rinvio a quanto previsto dalla vigente legislazione comunitaria e nazionale in materia di affidamento di contratti pubblici, con particolare riferimento al D.Lgs. 163/2006 ed il relativo regolamento di attuazione (Regolamento di esecuzione del Codice dei Contratti Pubblici D.P.R. 207/2010).

Direzione Didattica Statale



Il presente bando è affisso all'Albo Pretorio dell'Istituto e pubblicato sul sito dell'Istituto in data 17/02/2016 all'indirizzo web: www.direzionendidatticavieste.gov.it

IL DIRIGENTE SCOLASTICO
10/02/2016
10/02 SOLDANO

In allegato:

1. Allegato 1 - CAPITOLATO TECNICO
2. Allegato 2 - ISTANZA DI PARTECIPAZIONE
3. Allegato 3 - FAC SIMILE DICHIARAZIONE RESA AI SENSI DEGLI ARTT. 46 E 47 DEL D.P.R. 445/2000
4. Allegato 4 - PIANTINE AREE SCOLASTICHE INTERESSATE



Direzione Didattica Statale



Allegato 1

Programma Operativo Nazionale “Per la scuola, competenze e ambienti per l’apprendimento” 2014-2020 “Realizzazione, ampliamento o adeguamento delle infrastrutture di rete LAN/WLAN della scuola”- **Obiettivo Specifico 10.8** “Diffusione della società della conoscenza nel mondo della scuola e della formazione e adozione di approcci didattici innovativi” – **Azione 10.8.1** “Interventi infrastrutturali per l’innovazione tecnologica, laboratori professionalizzanti e per l’apprendimento delle competenze chiave”. Autorizzazione ministeriale AOODGEFID/1715 del 15/01/2016 **Codice progetto: 10.8.1.A1-FESRPN-PU-2015-54**
CIG: ZD01862982
CUP: F76J15000620007
Titolo del progetto: “LA SCUOLA IN CONTATTO”

Realizzazione delle infrastrutture di rete LAN/WLAN e acquisto di dotazioni tecnologiche presso i plessi di Scuola Primaria “Don Luigi Fasanella” e di Scuola dell’Infanzia “Don Luigi Fasanella” in via Tommaseo, e presso il plesso di Scuola dell’Infanzia “Dott. Carmine Fusco” in via Giolitti in Vieste (FG).

Servizi integrati nella fornitura (installazione, configurazione, startup, manutenzione hardware.)

L’azienda che intende partecipare all’offerta dovrà in autonomia provvedere:

- ad uno studio di pianificazione della posizione degli AP WIFI nelle aree interessate al progetto tramite uno strumento software di simulazione di copertura radiofrequenza. In fase di offerta, l’offerente dovrà riportare i risultati dello studio di pianificazione radio, riportando un’accurata descrizione degli strumenti e delle metodologie utilizzate e dei risultati ottenuti;
- alla fornitura, all’installazione e alla configurazione della rete WI-FI (AP e centro di controllo marchiati CE) dei plessi interessati dal Bando di gara (copertura al 100% delle aree richieste);
- alla realizzazione di tutte le opere, sia elettriche che non, per l’installazione e la messa in esercizio dell’infrastruttura di rete LAN, specificando a priori nell’offerta anche eventuali nuovi armadi rack, posizione degli stessi, switch Ethernet ...

Direzione Didattica Statale



CAPITOLATO TECNICO

PLESSI	TIPOLOGIA	CARATTERISTICHE	N.
I plessi della Scuola dell'Infanzia L. Fasanella e della Scuola Primaria L. Fasanella sono nello stesso Edificio	Apparecchiature per collegamenti alla rete	Router ADSL per gestione HOT SPOT, controller software centralizzato di rete per la gestione dell'accesso a Internet. Installazione, configurazione e addestramento utilizzo.	1
		Switch di rete in categoria Gigabit 32 porte con supporto a connettività POE.	1
		Access point per accessi WI-FI di tipo Dual Radio/Dual Band, in grado di offrire accesso ai client sia nella banda 2,4 GHz che 5 GHz. Sistemi di antenna MIMO 2x2 o superiori: in modo da ridurre le interferenze. Firewall integrato. Comprensivo di punto rete, installazione e configurazione.	5
	Armadi di rete	ARMADIO RACK 19" completo di zoccolo, montanti anteriori e posteriori, passacavi laterali, provvisto di Patch panel 26 porte, barra di alimentazione, gruppo di continuità, cablaggio strutturato per la gestione delle tecnologie LAN. Certificazione DIRETTIVA QUADRI CEI EN 61439-1.	1
	Cablaggio strutturato (cavi, prese elettriche e di rete, scatole, torrette, connettori, ecc.)	Punto rete LAN CAT.6: Presa RJ45 CAT. 6 in cassetta dati, PATCH CORD precablato in CAT. 6, metraggio adeguato per ogni postazione, canalizzazione in PVC dedicata, compreso l'installazione e la certificazione presa.	26
	Software per la sicurezza	Antivirus.	1
	Notebook	Notebook con sistema operativo preinstallato Windows 8 o seguente. Processore Core i3o seguente. RAM 4 GB o superiore. HD 500 GB (5400rpm). Display 15,6" LCD. Bluetooth. Lettore schede di memoria. Connessioni: WI-FI 802.11bgn, LAN ethernet, 3x USB 2.0, Porta HDMI, VGA. Masterizzatore DVD. Scheda Audio Integrata. Microfono Integrato.	1
	Ausili o hardware per utenti con disabilità	Tastiera facilitata in italiano per l'accesso al computer.	1
Trackball.		1	

Direzione Didattica Statale



Scuola dell'Infanzia C. Fusco	Apparecchiature per collegamenti alla rete	Modem Router Gigabit ADSL Wireless Dual Band.	1
		Access point per accessi WI-FI di tipo Dual Radio/Dual Band, in grado di offrire accesso ai client sia nella banda 2,4 GHz che 5 GHz. Sistemi di antenna MIMO 2x2 o superiori: in modo da ridurre le interferenze. Firewall integrato. Comprensivo di punto rete, installazione e configurazione.	2
	Armadi di rete	ARMADIO RACK 19" completo di zoccolo, montanti anteriori e posteriori, passacavi laterali, provvisto di Patch panel 8 porte, barra di alimentazione, gruppo di continuità, cablaggio strutturato per la gestione delle tecnologie LAN. Certificazione DIRETTIVA QUADRI CEI EN 61439-1.	1
	Cablaggio strutturato (cavi, prese elettriche e di rete, scatole, torrette, connettori, ecc.)	Punto rete LAN CAT.6: Presa RJ45 CAT. 6 in cassetta dati, PATCH CORD precablato in CAT. 6, metraggio adeguato per ogni postazione, canalizzazione in PVC dedicata, compreso l'installazione e la certificazione presa.	6
Totale Costo Configurazione (comprensivo di IVA)			€ 16.720,00



IL DIRIGENTE SCOLASTICO

Paolo SOLDANO



Direzione Didattica Statale



Allegato 2

Al Dirigente
della Direzione Didattica Statale "G.Rodari"
Vieste (FG)

**Programma Operativo Nazionale 2014IT05M2OP0001 "Per la scuola, competenze e ambienti per l'apprendimento" 2014-2020 "Realizzazione, ampliamento o adeguamento delle infrastrutture di rete LAN/WLAN della scuola"- Obiettivo Specifico 10.8 "Diffusione della società della conoscenza nel mondo della scuola e della formazione e adozione di approcci didattici innovativi" – Azione 10.8.1 "Interventi infrastrutturali per l'innovazione tecnologica, laboratori professionalizzanti e per l'apprendimento delle competenze chiave". Autorizzazione ministeriale AOODGEFID/1715 del 15/01/2016 Codice progetto: 10.8.1.A1-FESR PON-PU-2015-54
CIG: ZD01862982
CUP: F76J15000620007
Titolo del progetto: "LA SCUOLA IN CONTATTO"**

ISTANZA DI PARTECIPAZIONE

Il sottoscritto, nato ail, C.F.,
residente nel Comune di.....Provincia.....Via.....n., tel
Fax, e-mailin qualità di legale rappresentante/procuratore/titolare
dell'impresa.....

CHIEDE DI

Essere ammesso alla selezione pubblica di soggetti per la realizzazione delle infrastrutture di rete LAN/WLAN e per l'acquisto di dotazioni tecnologiche presso i plessi di Scuola Primaria "Don Luigi Fasanella" e di Scuola dell'Infanzia "Don Luigi Fasanella" in via Tommaseo, e presso il plesso di Scuola dell'Infanzia "Dott. Carmine Fusco" in via Giolitti in Vieste (FG) di cui al bando in oggetto del 17/02/2016.

A tal fine si allega la seguente documentazione:

1. Copia del certificato di iscrizione alla Camera di Commercio Industria e Artigianato;

Direzione Didattica Statale



2. Autodichiarazione resa ai sensi del D.P.R. 445/2000 (Allegato 3), debitamente compilata e sottoscritta dal legale rappresentante ovvero da Procuratore speciale e prodotta unitamente a copia fotostatica non autenticata di un documento d'identità in corso di validità del sottoscrittore, attestante l'inesistenza delle cause di esclusione di cui all'art. 38 del D.Lgs 163/06 e successive modificazioni e integrazioni di cui al Regolamento di Attuazione del Codice dei Contratti Pubblici DPR 207/2010;
3. Offerta tecnica (nella **Busta B** - art. 5 del bando di gara in oggetto);
4. Offerta economica (nella **Busta C** - art. 5 del bando di gara in oggetto).

Data

Firma-----

Direzione Didattica Statale



Allegato 3

Al Dirigente
della Direzione Didattica Statale "G.Rodari"
Vieste (FG)

Programma Operativo Nazionale 2014IT05M2OP0001 "Per la scuola, competenze e ambienti per l'apprendimento" 2014-2020 "Realizzazione, ampliamento o adeguamento delle infrastrutture di rete LAN/WLAN della scuola"- Obiettivo Specifico 10.8 "Diffusione della società della conoscenza nel mondo della scuola e della formazione e adozione di approcci didattici innovativi" – Azione 10.8.1 "Interventi infrastrutturali per l'innovazione tecnologica, laboratori professionalizzanti e per l'apprendimento delle competenze chiave". Autorizzazione ministeriale AOODGEFID/1715 del 15/01/2016 **Codice progetto: 10.8.1.A1-FESRPON-PU-2015-54**
CIG: ZD01862982
CUP: F76J15000620007
Titolo del progetto: "LA SCUOLA IN CONTATTO"

FAC SIMILE DICHIARAZIONE RILASCIATA AI SENSI DEGLI ARTT. 46 E 47 DEL D.P.R. 445/2000

Il sottoscritto, nato ail, C.F., residente in, tel, Fax, e-mail in qualità di legale rappresentante/procuratore/titolare dell'impresa.....

DICHIARA

Ai sensi e per gli effetti dell'art. 76 D.P.R. n. 445/2000, consapevole della responsabilità e delle conseguenze civili e penali previste in caso di dichiarazioni mendaci e/o formazione od uso di atti falsi nonché in caso di esibizione di atti contenenti dati non più corrispondenti a verità, e consapevole, altresì, che qualora emerga la non veridicità del contenuto della presente dichiarazione, il sottoscritto decadrà dai benefici per i quali la stessa è rilasciata

1. Di essere legale rappresentante, e conseguentemente di avere l'idoneità alla sottoscrizione degli atti della presente gara;
2. Di non trovarsi in alcuna situazione di esclusione di cui all'art. 38 comma 1"Requisiti di ordine generale" del D.Lgs n. 163/2006 e ss.mm.ii., ovvero dichiara:
 - a) di non essere in stato di fallimento, liquidazione coatta, concordato preventivo,

Direzione Didattica Statale



- b) di non essere pendente in alcun procedimento per l'applicazione di una delle misure di cui all'art. 3 della legge 27 dicembre 1956, n. 1423 o di una delle cause ostative previste dall'articolo 10 della legge 31 maggio 1965, n. 575,
- c) di non aver a suo carico alcuna sentenza passata in giudicato, o emesso decreto penale di condanna divenuto irrevocabile, oppure sentenza di applicazione della pena su richiesta, ai sensi dell'art. 444 del c.p.p., per reati gravi in danno dello Stato o della Comunità che incidono sulla moralità professionale, né per uno o più reati di partecipazione a un'organizzazione criminale, corruzione, frode, riciclaggio,
- d) di non aver violato il divieto di intestazione fiduciaria posto dall'articolo 17 della legge 19 marzo 1990, n. 55,
- e) di non aver commesso gravi infrazioni debitamente accertate alle norme in materia di sicurezza e ogni altro obbligo derivante dai rapporti di lavoro, risultanti dai dati in possesso dell'Osservatorio,
- f) di non aver commesso, secondo motivata valutazione della stazione appaltante, grave negligenza o malafede nell'esecuzione delle prestazioni affidate dalla stazione appaltante che bandisce la gara, o errore grave nell'esercizio della propria attività professionale, accertato con qualsiasi mezzo di prova da parte della stazione appaltante,
- g) di non aver commesso violazioni, definitivamente accertate, rispetto agli obblighi relativi al pagamento delle imposte e tasse, secondo la legislazione italiana,
- h) che nell'anno antecedente la data di inoltro dell'invito a partecipare alla gara in oggetto, non sono state rese false dichiarazioni in merito ai requisiti e alla condizioni rilevanti per la partecipazione alle procedure di gara e per l'affidamento di subappalti,
- i) di non aver commesso violazioni gravi, definitivamente accertate, alle norme in materia di contributi previdenziali e assistenziali, secondo la legislazione italiana,
- j) di non presentarsi in caso di certificazione di cui all'articolo 17 della legge 12 marzo 1999, n. 68,
- k) di non trovarsi in caso di sanzione interdittiva di cui all'articolo 9 comma 2 lett. c del D.Lgs 8 giugno 2001, n. 231 o altra sanzione che comporta il divieto di contrarre con altra Pubblica Amministrazione, compresi i provvedimenti interdittivi di cui all'articolo 36 – bis, comma 1, del decreto legge 4 luglio 2006, n. 223, convertito con modificazioni, dalla legge 4 agosto 2006, n. 248,

Direzione Didattica Statale



- 1) di non trovarsi nel caso di sospensione o decadenza dell'attestazione SOA per aver prodotto falsa documentazione o dichiarazioni mendaci, risultanti dal casellario informatico,
- m) di non essere, rispetto ad un altro partecipante alla medesima procedura di affidamento, in una situazione di controllo di cui all'articolo 2359 del codice civile;
3. Di osservare tutte le norme dettate in materia di sicurezza dei lavoratori, in particolare di rispettare tutti gli obblighi in materia di sicurezza e condizioni nei luoghi di lavoro ex D.Lgs 81/2008;
4. Di assumere a proprio carico tutti gli oneri retributivi, assicurativi e previdenziali di legge e di applicare nel trattamento economico dei propri lavoratori la retribuzione richiesta dalla legge e dai CCNL applicabili;
5. Di aver preso visione, di sottoscrivere per accettazione e di obbligarsi all'osservanza di tutte le disposizioni, nessuna esclusa, previste dalla lettera di invito e di accettare in particolare le penalità previste;
6. Di aver giudicato il prezzo posto a base di gara e quello presentato nell'offerta tecnica pienamente remunerativi e tali da consentire l'offerta presentata;
7. Di acconsentire, ai sensi e per gli effetti del D.Lgs 196/2003 e ss. mm. ii., al trattamento dei dati per la presente procedura;
8. Di autorizzare la stazione appaltante ad effettuare le comunicazioni di cui all'art. 79, comma 5, del D.Lgs 163/2006 e ss.mm.ii a mezzo pec;
9. Di essere iscritto alla Camera di Commercio, con

Si allega fotocopia del documento di identità in corso di validità del legale rappresentante/procuratore/titolare

....., li

Il Dichiarante

.....

N.B.: L'autodichiarazione deve essere compilata a stampatello ovvero dattiloscritta e sottoscritta dal legale rappresentante del concorrente.



Direzione Didattica Statale



Allegato 4

Programma Operativo Nazionale 2014IT05M20P0001 “Per la scuola, competenze e ambienti per l’apprendimento” 2014-2020

“Realizzazione, ampliamento o adeguamento delle infrastrutture di rete LAN/WLAN della scuola” - Obiettivo Specifico 10.8

“Diffusione della società della conoscenza nel mondo della scuola e della formazione e adozione di approcci didattici innovativi” – Azione 10.8.1 “Interventi infrastrutturali per l’innovazione tecnologica, laboratori professionalizzanti e per l’apprendimento delle competenze chiave”. Autorizzazione ministeriale AOODGFEFID-1715 del 15/01/2016 Codice progetto: 10.8.1.A1-FESRPPON-PU-2015-54

CIIG: ZD01862982 CUP: F76J15000620007

Titolo del progetto: “LA SCUOLA IN CONTATTO”

PIANTINE dei plessi interessati alla realizzazione delle infrastrutture di rete LAN/WLAN e all’acquisto di dotazioni tecnologiche:

Scuola Primaria “Don Luigi Fasanella” e Scuola dell’Infanzia “Don Luigi Fasanella” in via Tommaseo, e Scuola dell’Infanzia “Dott. Carmine Fusco” in via Giolitti in Vieste (FG).

DIREZIONE DIDATTICA STATALE RODARI
Scuola Primaria dell'Infanzia

L. FASANELLA

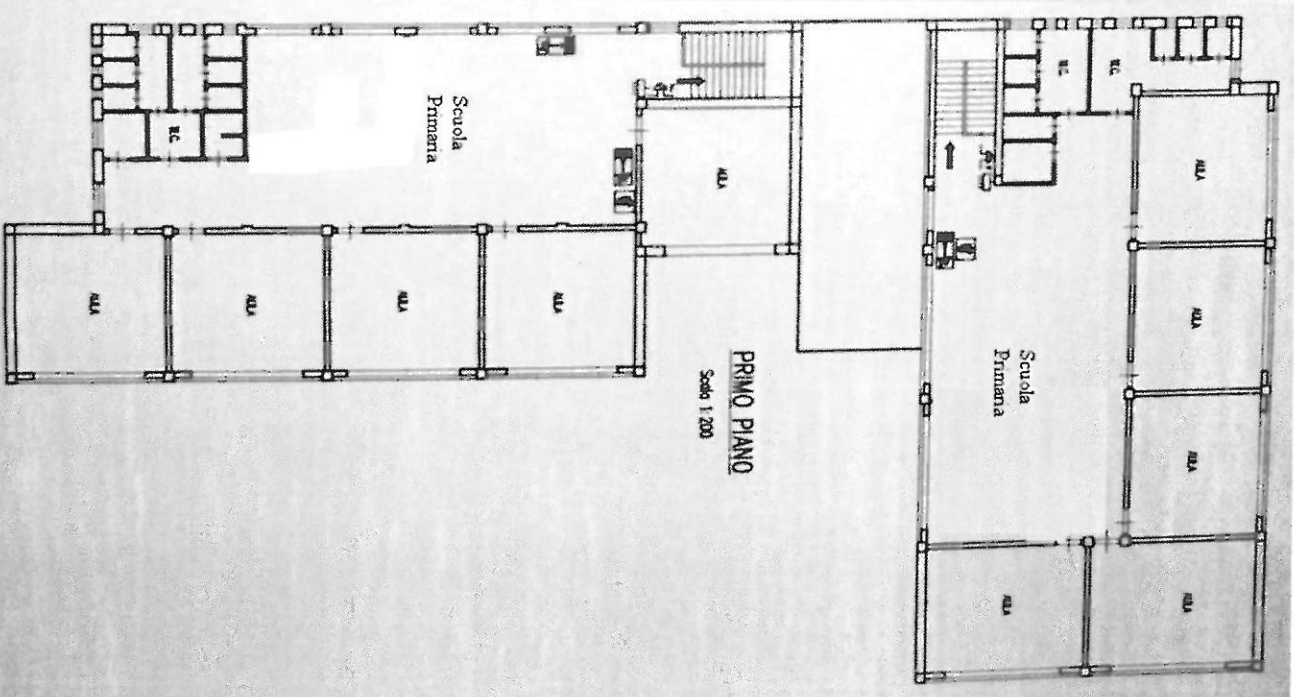

LAY-OUT PIANO RIALZATO

Scala 1:200

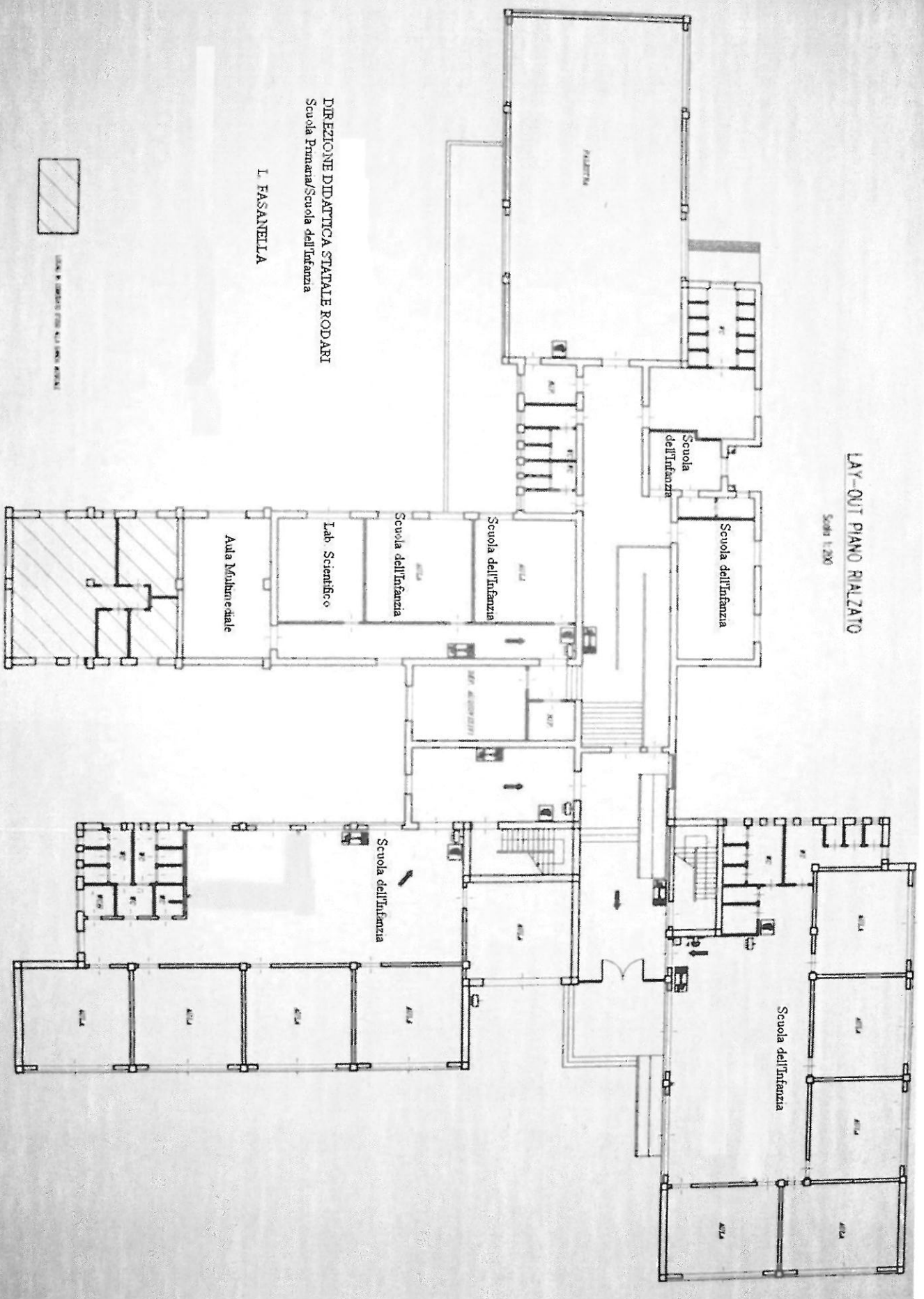

DIREZIONE DIDATTICA STATALE RODARI
Scuola Primaria/Scuola dell'Infanzia

L. FASANELLA



LINEE IN GRIGIO SONO PER LA LINEA PAVIMENTI

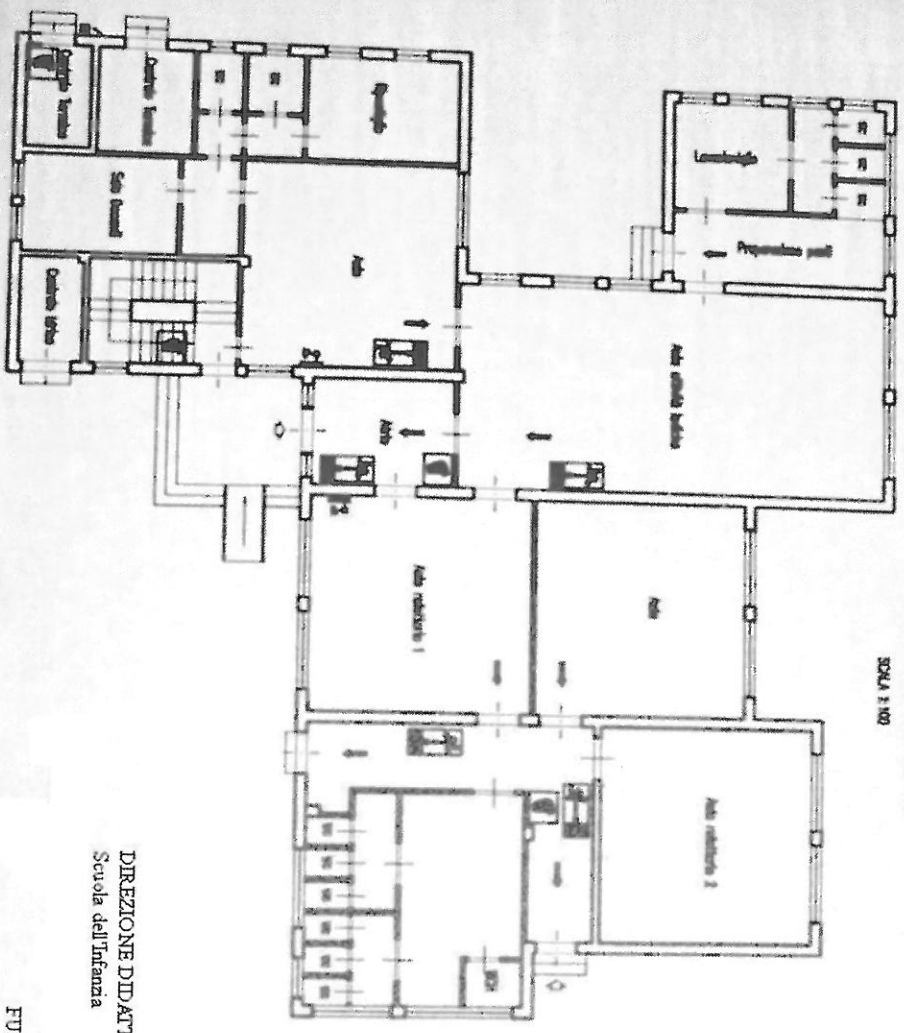

PIANTA PIANO RALZATO
 Scala 1:100

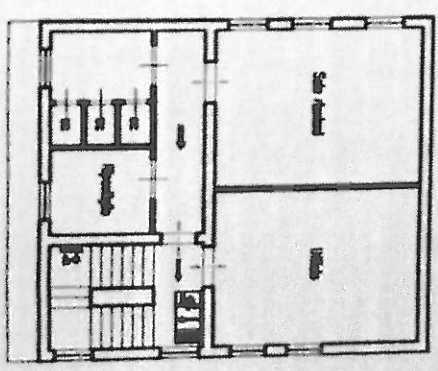

PIANTA PRIMO PIANO
 Scala 1:100

DIREZIONE DIDATTICA STATALE RODARI
 Scuola dell'Infanzia

FISSCO